

# Seminario Financiación red Natura 2000

WWF/Adena-IEEP-MOCCU

Madrid, 5 de marzo de 2008

## Situación de la red Natura 2000 en España

Dolores Hedo Cassinello

Equipo externo para el Servicio Natura 2000

Dirección General para la Biodiversidad. Ministerio de Medio Ambiente



MINISTERIO  
DE MEDIO AMBIENTE

SECRETARÍA GENERAL  
PARA EL TERRITORIO Y  
LA BIODIVERSIDAD

DIRECCIÓN GENERAL  
PARA LA BIODIVERSIDAD



Institute for  
European  
Environmental  
Policy

MOCCU

# Contenidos

- Marco legal de la red Natura 2000: Directivas de naturaleza y legislación básica en España.
- Desarrollo de la red Natura 2000 en España.
- Estado actual de la red Natura 2000 en España.
- Gestión de lugares de la red Natura 2000.
- Perspectivas futuras.

# Marco legal de la red Natura 2000

## Directiva Hábitat

Directiva 92/43/CEE del Consejo, de 21 de mayo de 1992, relativa a la conservación de los hábitat naturales y de la fauna y flora silvestres

## Transposición a derecho español

Ley 4/1989, de 27 de marzo, de conservación de la fauna y flora silvestres (B.O.E. 74, de 28 de marzo de 1989)

Real Decreto 1997/1995, de 7 de diciembre, por el que se establecen medidas para contribuir a garantizar la biodiversidad mediante la conservación de los hábitat naturales y de la fauna y flora silvestres (B.O.E. 151, de 25 de junio de 1998)

Ley 42/2007, de 13 de diciembre, del Patrimonio Natural y de la Biodiversidad (B.O.E. 299, de 14 de diciembre de 2007)

# Marco legal de la red Natura 2000

## Objetivo de la Directiva

Contribuir a garantizar la biodiversidad mediante la conservación de los hábitat naturales y de la fauna y flora silvestres en el territorio europeo de los Estados miembros.

Las medidas que se adopten para ello han de perseguir mantener o restablecer, en un estado de conservación favorable, los hábitat naturales y las poblaciones de las especies silvestres de la fauna y de la flora de interés comunitario.

(Directiva: artículo 2)

# Marco legal de la red Natura 2000

## Conservación de hábitat y especies

Creación de la red Natura 2000: red ecológica **europaea coherente** de lugares que alberguen tipos de **hábitat naturales** y de **hábitat de especies** en su área de distribución natural.

Natura 2000 incluye también las Zonas de Especial Protección para las Aves (ZEPA) designadas según la Directiva 79/409/CEE (**Directiva Aves**).

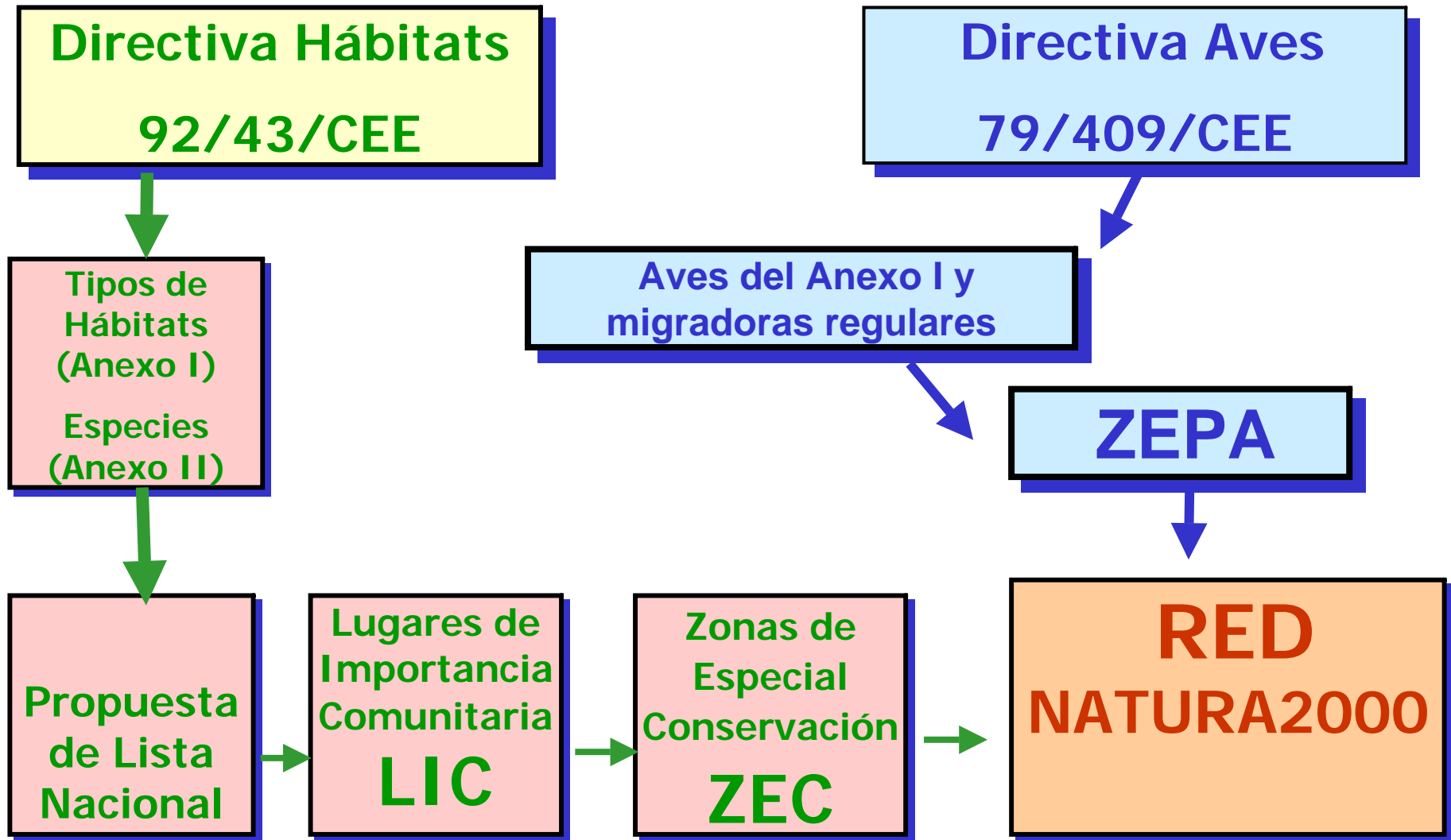

# Marco legal de la red Natura 2000

## Tipos de protección

Directiva Hábitat  
(92/43/CEE)

Directiva Aves  
(79/409/CEE)

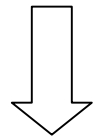

**LIC**

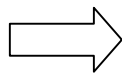

**ZEC**

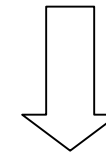

**ZEPA**



**Red Natura 2000**

# Desarrollo de la red Natura 2000 Lugares de Importancia Comunitaria (LIC)

**Delimitación de Regiones Biogeográficas**

**Hábitat y especies de interés comunitario**

**Hábitat naturales : Anexo I.**

(116 identificados en España en Listas de Referencia)

**Especies: Anexo II de la directiva hábitat.**

(Fauna: 195 taxones, 18 de ellos prioritarios, en España)

# Desarrollo de la red Natura 2000

## Mapa de regiones biogeográficas

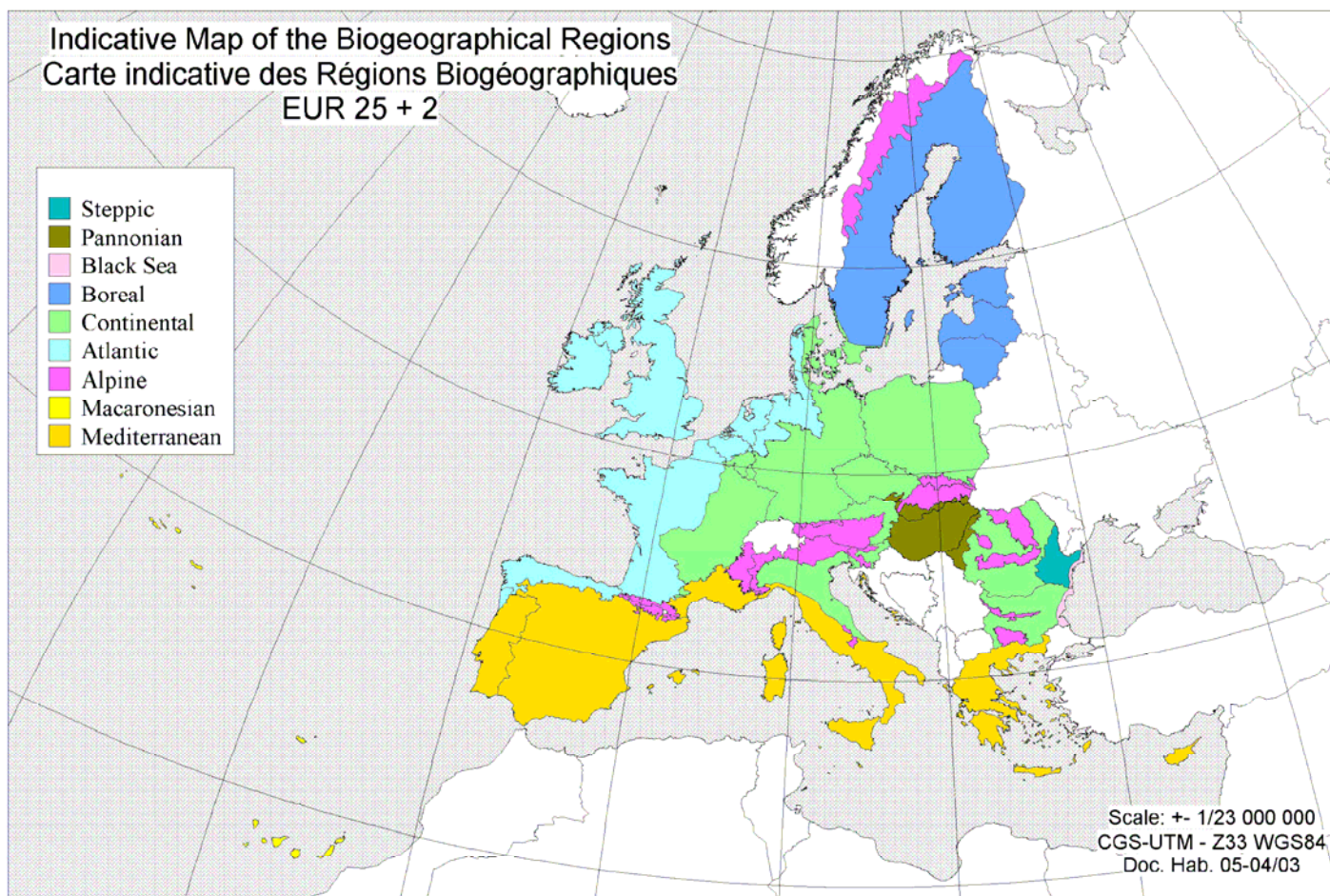

# Designación de Lugares de Importancia Comunitaria (LIC)

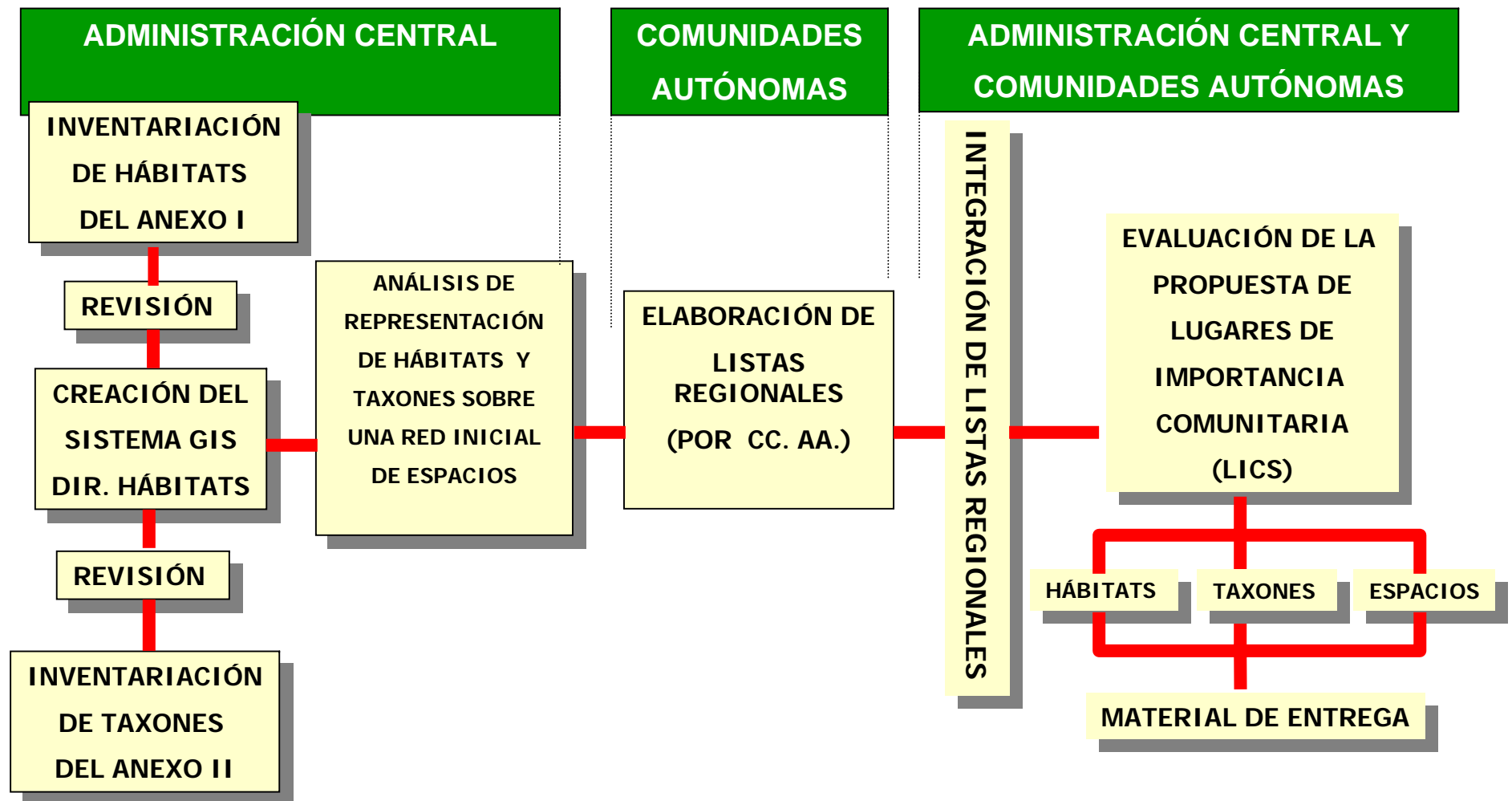

# Hábitat de interés comunitario por Comunidad Autónoma\*

Comunidad Autónoma	Región	Nº Hábitat
Andalucía	MED	71
Aragón	ALP	37
	MED	62
Asturias	ATL	59
Baleares	MED	44
Canarias	MAC	26
Cantabria	ATL	51
	MED	12
Castilla La Mancha	MED	63
Castilla y León	ATL	43
	MED	63
Cataluña	ALP	41
	MED	71
Extremadura	MED	35
Galicia	ATL	62
	MED	38
La Rioja	MED	44
Madrid	MED	46
Murcia	MED	46
Navarra	ALP	25
	ATL	34
	MED	47
Pais Vasco	ATL	45
	MED	31
Valencia	MED	63

\*Ministerio de Medio Ambiente. 2005. *Cartografía del Atlas de los Hábitat naturales y seminaturales de España*. Actualización de marzo de 2005. No publicado. Inventario Nacional de Biodiversidad. Banco de Datos de la Naturaleza. Dirección General de Conservación de la Naturaleza. Ministerio de Medio Ambiente. Madrid.

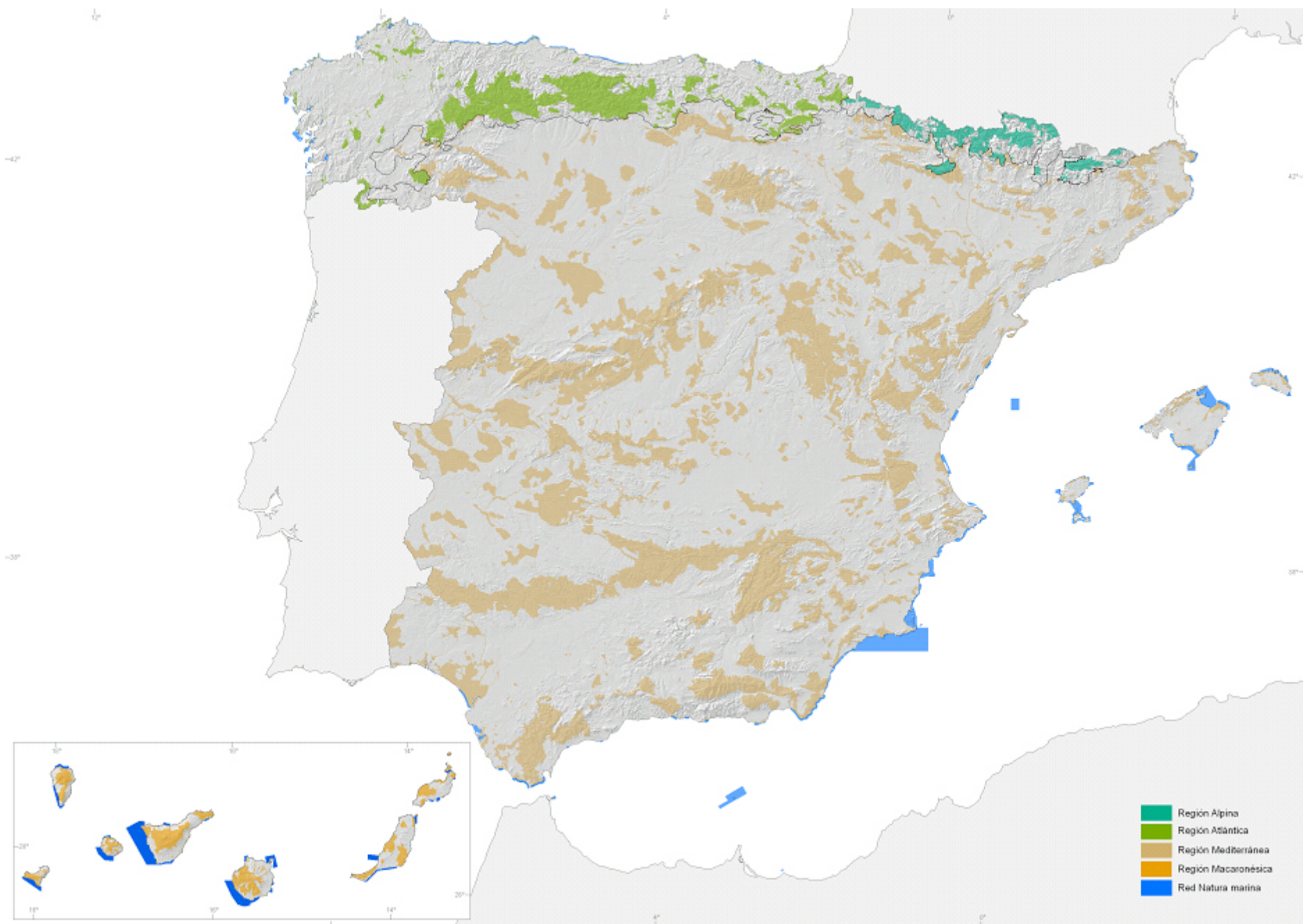

# Desarrollo de la red Natura 2000

## Medio marino

(aguas interiores, mar territorial, ZEE y plataforma continental)

### Regiones marinas:

- Áreas marinas alrededor de los tres archipiélagos europeos de la [Macaronesia](#).
- Norte y Este del [Atlántico](#) y Mar del Norte.
- Mar Báltico.
- Mar [Mediterráneo](#).
- Mar Negro.

### Fronteras entre regiones:

Las definidas por organizaciones marinas regionales.

[http://ec.europa.eu/environment/nature/natura2000/marine/docs/marine\\_guidelines.pdf](http://ec.europa.eu/environment/nature/natura2000/marine/docs/marine_guidelines.pdf)

# Designación de lugares Natura 2000

## Estado actual

**ZEPA**

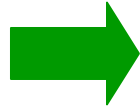

**DESIGNADAS DESDE 1986**

**Asunto C-235/04: INCOMPLETA**

**Andalucía, Canarias, Castilla-La Mancha, Cataluña, Baleares, Galicia y Valencia (fecha de referencia: 2001)**

Ampliaciones en número y superficie de algunas Comunidades Autónomas entre 2001 y 2004 (Ej. Andalucía).

Ampliaciones recientes (2006-2008) en Canarias, Castilla La Mancha y Cataluña. Ampliaciones previstas en Andalucía, Galicia y Baleares.

La Comisión Europea vigila el cumplimiento de la Sentencia del Tribunal de Luxemburgo para el caso.

**Nº de ZEPA (05/03/2008):**

**565** (19% del territorio de España –aprox.); **23** de ellas con componente marino (<650 km<sup>2</sup>).

# Designación de lugares Natura 2000

## Estado actual

**LIC**

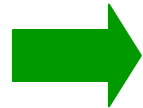

**LISTAS NACIONALES APROBADAS**  
con insuficiencias o reservas\*

**Macaronésica**

**Diciembre 2001**

**Alpina**

**Diciembre 2003**

**Atlántica**

**Diciembre 2004**

**Mediterránea**

**Julio 2006**

\* Reserva general para la representación en la red de hábitats y especies marinas y algunas insuficiencias respecto a la representación en la red de determinados hábitats y especies.

# Designación de lugares Natura 2000

## Estado actual

LIC

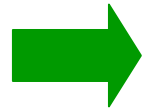

**PRIMERA ACTUALIZACIÓN DE LAS  
CUATRO LISTAS NACIONALES  
APROBADA, DOS PUBLICADAS\***

### Macaronésica

Decisión de 25.01.2008; D.O.U.E. 05.02.2008. Incluye 3 LIC de nueva designación.

### Atlántica

Decisión de 12.11.2007; D.O.U.E. 15.01.2008.

**Nº de LIC (Barómetro Natura 2000, Dic. 2007):**

**1.434** (23,5% de territorio); **94** incluyen componente marino (5.548 km<sup>2</sup>)

**\*Persisten algunas insuficiencias y reservas**

# Designación de lugares Natura 2000

## Superficie ZEPA designada en España (hectáreas)

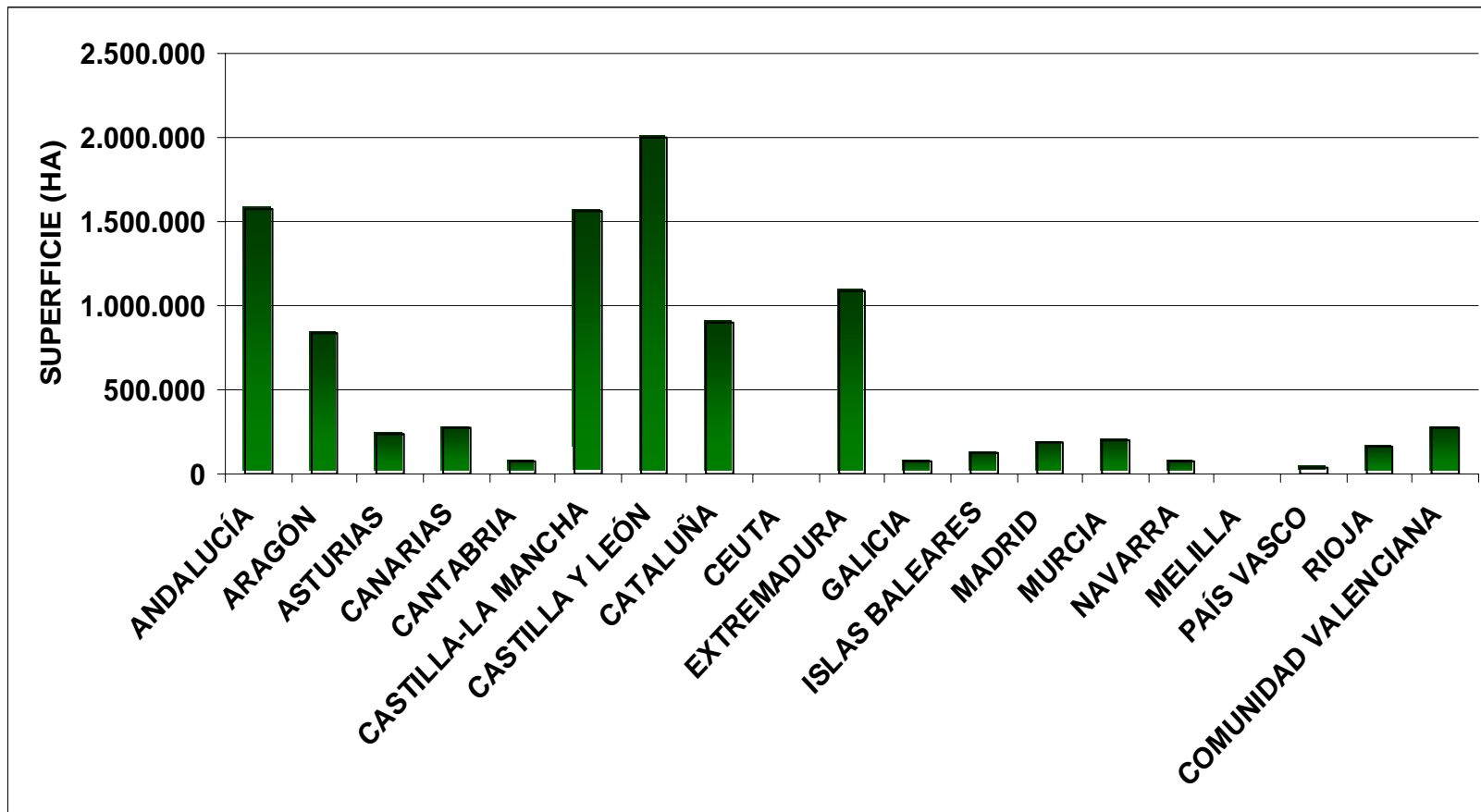

# Designación de lugares Natura 2000

## Superficie LIC en España (ha.) designada + propuesta

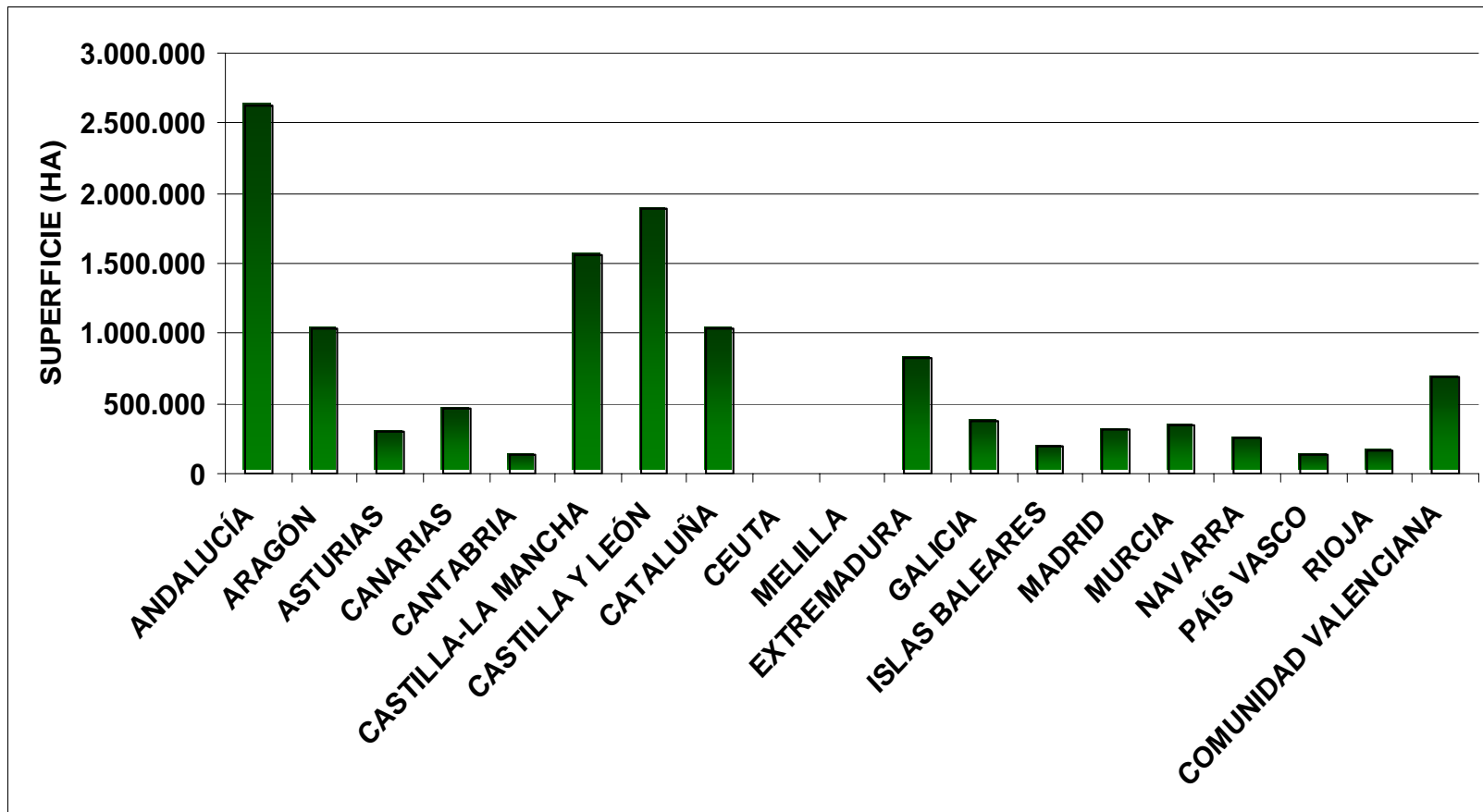

# Designación de lugares Natura 2000

## Superficie LIC designada (hectáreas)

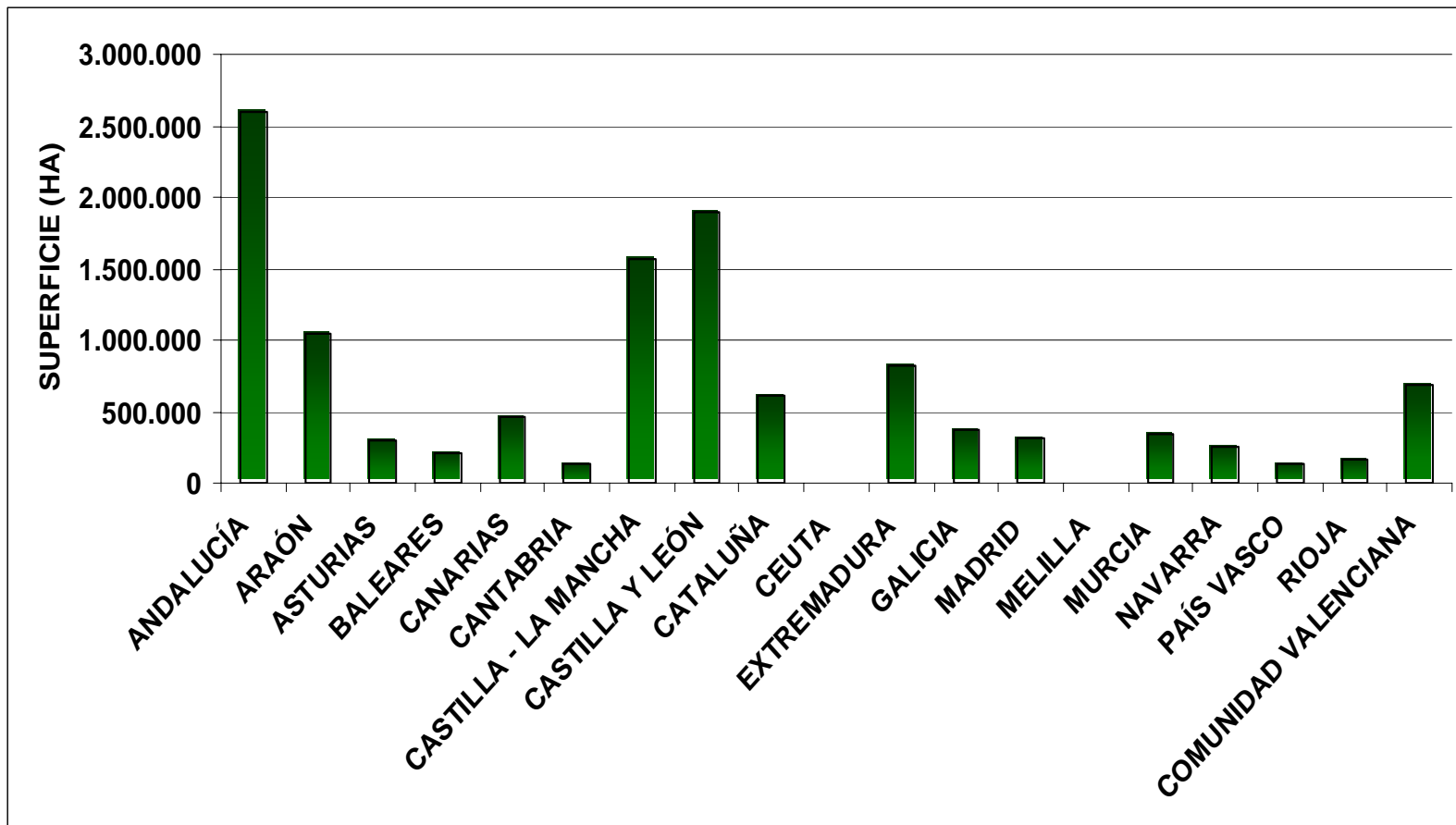

# Designación de lugares Natura 2000

## Estado actual en España

<b>Zonas de Especial Protección para las Aves (ZEPA) designadas en España a fecha 30/09/2007</b>		
<b>(Fuente: CNTRYES)</b>		
<b>Comunidad Autónoma</b>	<b>Nº de ZEPA</b>	<b>Superficie ZEPA (ha)</b>
ANDALUCÍA	62	1 572 368,57
ARAGÓN	45	840 182,00
ASTURIAS	13	239 237,28
BALEARES	50	122 154,10
CANARIAS	43	278 154,49
CANTABRIA	8	78 810,00
CASTILLA-LA MANCHA	36	1 559 337,43
CASTILLA Y LEÓN	70	1 998 353,16
CATALUÑA	73	894 556,58
CEUTA	2	634,42
EXTREMADURA	69	1 089 936,18
GALICIA	13	70 965,43
MADRID	7	185 331,00
MELILLA	1	50
MURCIA	22	205 029,25
NAVARRA	17	77 267,00
PAÍS VASCO	6	39 287,00
LA RIOJA	5	165 950,00
COMUNIDAD VALENCIANA	18	277 239,00

# Designación de Lugares Natura 2000

## Estado actual en España

Lugares de Importancia Comunitaria (LIC) en España aprobados mediante Decisión de la Comisión (Fuente: CNTRYES)						
Comunidad Autónoma	Nº de LIC	Superficie LIC (ha)	Nº de LIC por región biogeográfica <sup>(1)</sup>			
			ALP	ATL	MAC	MED
ANDALUCIA	191	2 589 563				191
ARAGÓN	156	1 039 303	39			131
ASTURIAS	49	304 046		49		
BALEARES	127	201 913				127
CANARIAS	174	457 263			174	
CANTABRIA	21	137 556		21		
CASTILLA - LA MANCHA	72	1 565 220				72
CASTILLA Y LEÓN	120	1 890 597		18		113
CATALUÑA	68	615 430	17			57
CEUTA	2	1 473				2
EXTREMADURA	87	828 169				87
GALICIA	59	371 868		55		10
MADRID	7	320 043				7
MELILLA	3	607				3
MURCIA	50	347 633				50
NAVARRA	42	252 565	6	13		30
PAÍS VASCO	52	134 812		46		13
LA RIOJA	6	167 611				6
COMUNIDAD VALENCIANA	94	685 542				94

<sup>(1)</sup> Los lugares con territorio compartido entre dos regiones biogeográficas se han contabilizado en cada una de ellas, por lo que la cifra total para 'Nº de LIC' no es igual a la suma del número de lugares consignados para cada una de las regiones biogeográficas.

# Designación de Lugares Natura 2000

## Estado actual en España

Lugares de Importancia Comunitaria (LIC) en España (aprobados mediante Decisión y propuestos hasta 12/07)						
(Fuente: CNTRYES)						
Comunidad Autónoma	Nº de LIC	Superficie LIC (ha)	Nº de LIC por región biogeográfica <sup>(1)</sup>			
			ALP	ATL	MAC	MED
ANDALUCÍA	195	2 622 652,41				195
ARAGÓN	156	1 039 302,61	39			131
ASTURIAS	49	304 046,00		49		
BALEARES	127	201 912,83				127
CANARIAS	177	461 741,35			177	
CANTABRIA	21	137 556,18		21		
CASTILLA - LA MANCHA	72	1 565 219,51				72
CASTILLA Y LEÓN	120	1 890 596,81		18		113
CATALUÑA	115	1 037 911,11	25			95
CEUTA	2	1 473,35				2
EXTREMADURA	87	828 169,23				87
GALICIA	59	371 868,37		55		10
MADRID	7	320 043,00				7
MELILLA	3	607,5				3
MURCIA	50	347 632,62				50
NAVARRA	42	252 897,96	6	13		30
PAÍS VASCO	52	134 812,00		46		13
LA RIOJA	6	167 611,00				6
COMUNIDAD VALENCIANA	94	685 541,64				94

<sup>(1)</sup> Los lugares con territorio compartido entre dos regiones biogeográficas se han contabilizado en cada una de ellas, por lo que la cifra total para 'Nº de LIC' no es igual a la suma del número de lugares consignados para cada una de las regiones biogeográficas.

# Gestión de lugares de la red Natura 2000

Artículo 6 de la Directiva 92/43/CEE

(1) Establecer las medidas de conservación necesarias en las zonas especiales de conservación.

Las medidas de conservación pueden enunciarse en:

- Planes de gestión específicos para los lugares o integrados en otros planes.
- Medidas reglamentarias, administrativas o contractuales apropiadas, que respondan a las exigencias ecológicas de los tipos de hábitat naturales de hábitat y especies de interés comunitario.

Régimen de **protección activa** de todos los tipos de hábitat naturales (Anexo I) y especies (Anexo II) de interés Comunitario presentes en los lugares.

# Gestión de lugares de la red Natura 2000

Artículo 6 de la Directiva 92/43/CEE

(2) Se han de adoptar medidas apropiadas para evitar, en las zonas especiales de conservación:

- El deterioro de los hábitat naturales (Anexo I) y de los hábitat de especies.
- Las alteraciones que repercutan en las especies que hayan motivado la designación de las zonas, si tales alteraciones pueden tener efecto apreciable respecto a los objetivos de la directiva.

Régimen de **prevención**, que afecta a todo tipo de proyectos, se aplica de forma permanente y no se limita a actos intencionados.

# Gestión de lugares de la red Natura 2000

Artículo 6 de la Directiva 92/43/CEE

(3) Cualquier plan o proyecto que pueda afectar de forma apreciable a los lugares de la red Natura 2000 tiene que someterse a una evaluación adecuada, que deberá estar centrada en los objetivos de conservación de la naturaleza para los que se ha designado el lugar.

La necesidad de **evaluación adecuada** se aplica a cualquier proyecto que pueda tener efectos apreciables negativos para los objetivos de un lugar Natura 2000. Este principio se asimila en la Ley 6/2001 y 9/2006 de evaluación ambiental de planes, y programas, y proyectos (respectivamente).

# Gestión de lugares de la red Natura 2000

Artículo 6 de la Directiva 92/43/CEE

## (3...) Evaluación adecuada de planes y proyectos

El **objetivo central** de la evaluación es garantizar la **integridad** de los lugares Natura 2000 y su contribución a la **coherencia global** de la red Natura 2000.

Las autoridades competentes han de tomar en cuenta las conclusiones de la evaluación y decidir, tras someterlo a información pública, sobre la idoneidad del proyecto con el compromiso de no causar perjuicio a la integridad del lugar Natura 2000.

En aplicación del principio de precaución, se ha de considerar la decisión de **desestimar** el plan, programa o proyecto evaluado.

# Gestión de lugares de la red Natura 2000

Artículo 6 de la Directiva 92/43/CEE

(4) Si existen razones imperiosas de interés público de primer orden y no hay alternativas, se podría autorizar un plan o proyecto a pesar de que las conclusiones de la evaluación fueran negativas.

En este caso, es necesario adoptar y ejecutar las medidas compensatorias necesarias para garantizar la protección de la coherencia global de la red Natura 2000. Es necesario:

- Plantear medidas específicas, independientes del proyecto y adicionales a las medidas habituales de gestión de los lugares.
- Informar a la CE de las medidas compensatorias adoptadas.
- Ejecutar las medidas antes de causar el impacto sobre el lugar.

# Gestión de lugares de la red Natura 2000

Evaluación y aprobación de planes y proyectos  
(Artículo 6 (3) y (4) de la Directiva 92/43/CEE)

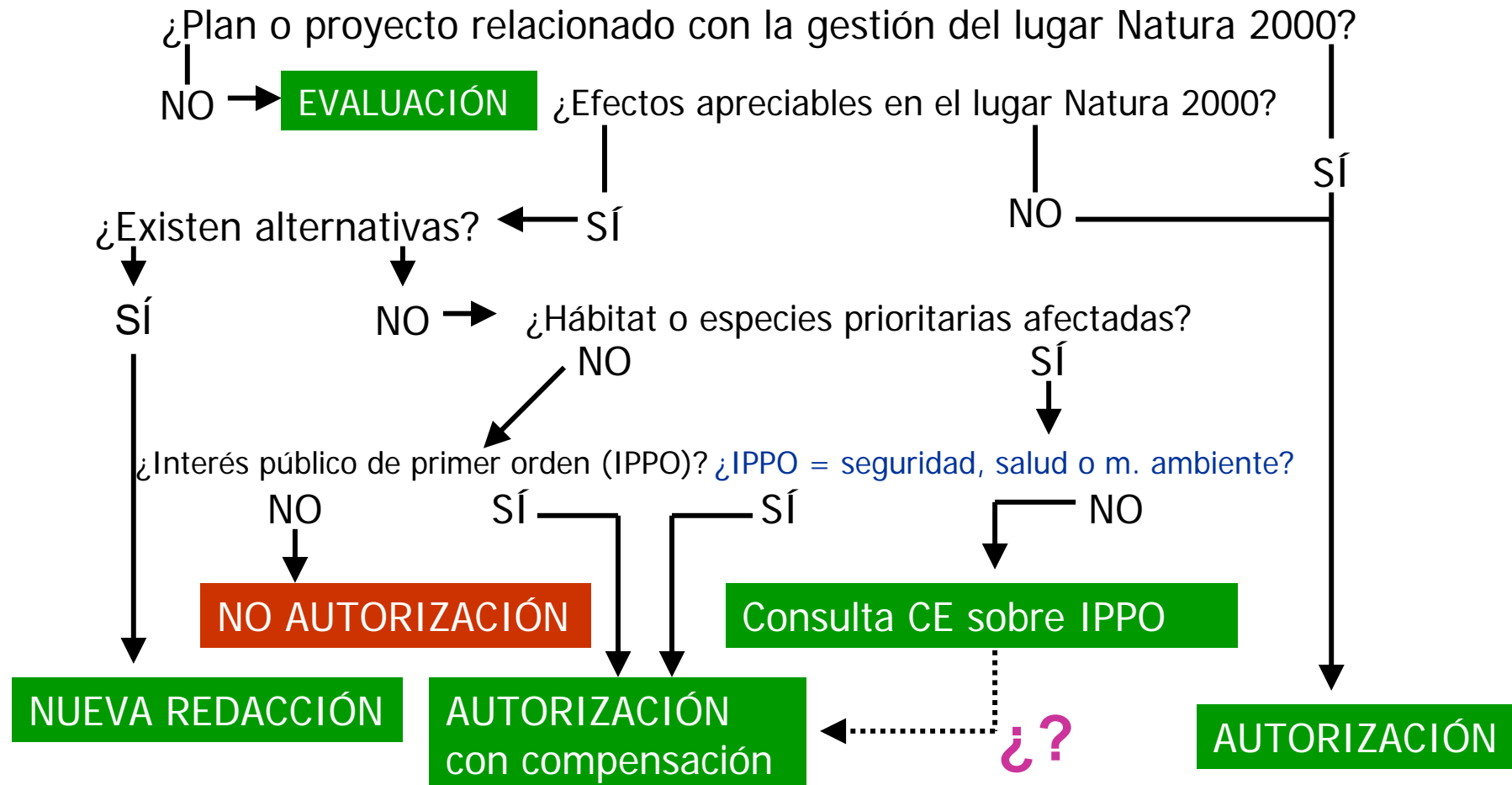

# Red Natura 2000

## Perspectivas futuras: designación de lugares

- ZEPA y LIC en **medio marino**:
  - Impulso en el avance del conocimiento y constitución de una red completa.
  - Punto de partida en iniciativas como el Programa de mares y costas de WWF/Adena (Directiva 92/43/CEE) y el proyecto de áreas marinas de importancia para aves de SEO/BirdLife (Directiva 79/409/CEE). Propuesta LIFE+ con participación de sectores clave.
- ZEPA **terrestres**:
  - Completar la red para dar protección suficiente a todas las especies amparadas por la Directiva Aves (Anexo I, migradoras habituales y humedales importantes).
- LIC **terrestres**:
  - Completar la red para subsanar insuficiente representación de especies y hábitat de la Directiva Hábitat (Anexos I y II).

# Red Natura 2000

## Perspectivas futuras: gestión de lugares

- Designación de LIC como ZEC.
- Documentos de gestión aprobados.
- Financiación de la gestión: co-financiación con la UE y fórmulas de financiación previstas en la Ley 42/2007 (custodia del territorio y Fondo para el Patrimonio Natural y la Biodiversidad).
- Integración de los objetivos de la red Natura 2000 en todos los sectores de actividad.
- Coordinación de Natura 2000 con otros instrumentos para la conservación de la biodiversidad.

Gracias por su atención



MINISTERIO  
DE MEDIO AMBIENTE

SECRETARÍA GENERAL  
PARA EL TERRITORIO Y  
LA BIODIVERSIDAD

DIRECCIÓN GENERAL  
PARA LA BIODIVERSIDAD



Institute for  
European  
Environmental  
Policy

MOCCU